

広報

あさひまち7

ASAHI-MACHI

平成13年
(2001年)
月号
NO.536

にじ色のシャボン玉飛んだ

(ふたば保育園)

- ・調査対象…小学1、2年生と保育園児の保護者全員
- ・調査期間…平成13年1月15日～19日
- ・回収率…90% (配布数343、回収308)

子どもの数は？

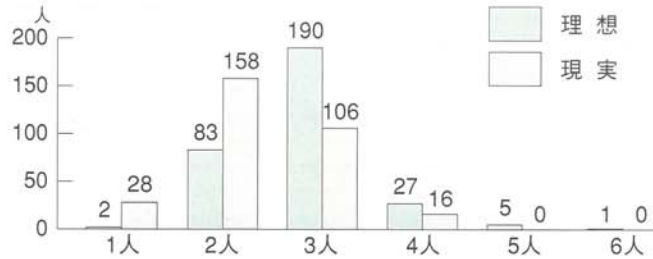

子どもの数、理想と現実が異なるのはなぜ？

| | | |
|---------------|----|--------------------------|
| ・世話が大変 | 3人 | <input type="checkbox"/> |
| ・仕事と子育ての両立が困難 | 30 | <input type="checkbox"/> |
| ・経済的に大変 | 46 | <input type="checkbox"/> |
| ・住まいがせまい | 0 | <input type="checkbox"/> |
| ・年齢的に無理 | 15 | <input type="checkbox"/> |
| ・健康上無理 | 17 | <input type="checkbox"/> |
| ・子育てよりも自分の生活 | 4 | <input type="checkbox"/> |
| ・その他 | 23 | <input type="checkbox"/> |

子育ての問題点は？ (3つ選ぶ)

| | | |
|--------------|------|--------------------------|
| ・精神的、肉体的負担 | 146人 | <input type="checkbox"/> |
| ・仕事との両立が困難 | 181 | <input type="checkbox"/> |
| ・保育料の経済的負担 | 159 | <input type="checkbox"/> |
| ・住宅がせまい | 55 | <input type="checkbox"/> |
| ・家庭内での育児観の違い | 91 | <input type="checkbox"/> |
| ・近所に遊び場が少ない | 98 | <input type="checkbox"/> |
| ・近所に子どもが少ない | 122 | <input type="checkbox"/> |
| ・その他 | 17 | <input type="checkbox"/> |

子どもについての悩みは？

| | | |
|--------------|-----|--------------------------|
| ・身体の発達 | 8人 | <input type="checkbox"/> |
| ・知的発達 | 8 | <input type="checkbox"/> |
| ・病気 | 9 | <input type="checkbox"/> |
| ・しつけや身の回りの世話 | 100 | <input type="checkbox"/> |
| ・食事や栄養 | 17 | <input type="checkbox"/> |
| ・集団生活 | 17 | <input type="checkbox"/> |
| ・子ども同士の人間関係 | 76 | <input type="checkbox"/> |
| ・その他 | 6 | <input type="checkbox"/> |
| ・特になし | 71 | <input type="checkbox"/> |

悩みの相談先は？

| | | |
|-------------|-----|--------------------------|
| ・医療機関 | 26人 | <input type="checkbox"/> |
| ・保健婦 | 4 | <input type="checkbox"/> |
| ・保育士 | 23 | <input type="checkbox"/> |
| ・電話相談 | 16 | <input type="checkbox"/> |
| ・親戚や友人 | 188 | <input type="checkbox"/> |
| ・相談するところがない | 20 | <input type="checkbox"/> |
| ・その他 | 23 | <input type="checkbox"/> |

同居している父母は？

| | | |
|------|------|--------------------------|
| ・いる | 273人 | <input type="checkbox"/> |
| ・いない | 35 | <input type="checkbox"/> |

共働きですか？

| | | |
|------|------|--------------------------|
| ・はい | 245人 | <input type="checkbox"/> |
| ・いいえ | 66 | <input type="checkbox"/> |

特集 ● 子育てに関するアンケート調査結果

子育てしてしやすい 環境づくりを

少子化対策は町の大きな課題

「出生率の低下」「総人口に占める子どもの割合が減少」。近年、新聞などでよく目にする言葉です。

少子化の原因としては、女性の社会進出や意識の変化、晩婚化などさまざまな理由が考えられますが、少子化は高齢化と並ぶ大きな社会問題となっており、早急な対策が求められています。

現在町では、安心して子どもを産み育てられる環境づくりを推進するために「朝日町子どもプラン」の策定に取り組んでいます。これは、これからの児童福祉行政の基本的な考え方や方向性をあらわす重要な計画で、保護者の代表など八人が委員に委嘱されています。

プラン策定を進めるにあたり、



お母さん方が集まって、子育ての情報を交換（子育て支援事業「交遊の広場」）

町民のみなさんの意向を把握し計画に反映させようと、小学一、二年生と保育園児の保護者を対象に「子育てに関するアンケート」を実施しました。

今月は、このアンケート結果を紹介し、子育ての現状と課題を探ってみたいと思います。

子どもはたくさん欲しいでも……

「もっと子どもが欲しい」。アンケートの結果からも、多くの人がこのような思いを持っていることがよくわかります。しかし、理想と現実では大きな差があるようです。

一番の理由は「保育料が高い」などの経済的負担の問題。保育料は扶養者の所得によって決まるため、各世帯ごとに異なります。

保育料の見直しや児童手当の拡充など、保護者の大半が経済的支援を強く求めています。

子育ての悩みはいつぱい

「近所に同じ年代の子どもがいないのはさみしい。遊び相手がないのはさみしい。気軽に参加できる場所をもっと増やして」。出生数の減少により、地域での子どもの数も減ってきています。そのため、子ども同士でのかかわりが少なくなり、同時に親同士のかかわりも持ちにくくなってきているようです。

「子育て支援事業は定期的に行っていますが、いつも平日に開かれるため、勤めている方は参加したくてもできない状況になっています。時々土曜や日曜に開催してほしい」という声や「子育て支援事業はとても助かるが、もっと気軽に行ける、例えば寒河江のハートフルセンターのようなスペースがほしい」など、若いお母さん方を中心に意見が寄せられています。

町では、このような悩みに対応するため、なかよしルームなど、家庭内での育児観の違い

- いろいろと講演会などを開いてくださいますが、参加したくても子どもを預けるところがなく残念です。託児所などがあれば助かるのですが…。
- 母親が一家の経済的部分も背負っていかねばならず、また、嫁という立場から家事の負担も大きい。母親をする余裕がない。
- 子どもが小さいうちは、周りに協力者がいないと継続して仕事をするのは困難。特に子どもの具合が悪くなれば、たびたび会社を休まなければならない悩む。
- 保護者すべてが土、日曜日の休みだとは限らない。保育に欠ける家庭のための保育園だと思うので、土、日曜日の保育も考えていただきたい。
- 今の子どもたちはいろんなことに目を向け、情報量も多い。交通の不便さなど、町の嫌なところも子どもたちなりに感じている。小さいころから「朝日町ほどいい町はない」と思えるような町に。
- 郷土愛を育むため、町の伝統芸能を教えることも大切。また、お年寄りたちとのふれあいも必要。
- 中学、高校、大学と進学した場合の経済的な問題が心配。3人目以降のさらなる助成があれば、親は助かり「また産んでもいいかな」という気持ちにもなる。
- 園庭整備や除雪などすべて町や管理者に押し付けるのではなく、町と管理者、保護者が一体となり協力し合える環境が望ましいと思う。
- 子どもをどう育てるかも大切ですが、大人をどう導くかも大切。大人が変われば子どもも変わるはず！
- 小さいうちに、家庭でしっかりしつけをして、社会に出しても恥ずかしくないような人間を育てていくことが親の役目かも知れません。後悔しないためにも全力で子育てをしたいと思います。



町も支援しています。(出産祝金の交付)

(※)ファミリーサポートサービス

「子育てお母さんに急用発生！すぐにでかけなきゃいけないのに、子どもを預ける人がいない。どうしよう〜」「子守り担当のばあちゃんのが具合が悪い」などの場合、お子さんを一時預かり、保育してくれるサービスが「ファミリーサポートサービス」です。

育児をお手伝いして欲しい人(利用会員)と育児をお手伝いして下さる人(協力会員)で構成する会員組織で、利用料金は1時間700円程度。

現在、山形市、天童市、村山市、寒河江市などで実施されています。

保育サービスを充実させて

「子どもは一人で大きくなる」「この時代に子育てしてきたお義母さんたちとちょっと考えが違う」という声も聞かれます。家庭の中で子育ての考え方に違いがあ

ると子どもはだれを信じていいのか分からず、迷いや不安を感じてしまいます。家庭での子育てについて、もう一度家族全員で話し合ってみる必要もあるようです。

「ずっと働きたいので、もっと保育サービスを充実させて」と町内の保育園では今年四月より、保育時間の延長を実施しています。これは希望者に対して行っているもので、時間は午後六時まで。およそ五十人、園児全体の約三〇%が利用しています。

核家族が進み、保護者の就業状況も多様化している今、保

育サービスの一層の充実が求められています。保育園だけではありません。保育サービスを提供することは、なかなか難しい状況です。そこで新たに、ファミリーサポートサービス(※)などの支援策が求められてきています。



「子は宝」家族みんなで育てよう

子育てアンケート(抜粋)

自宅以外での保育は何歳から必要？



保育園の利用開始希望時間は？



保育園の利用終了希望時間は？



授業が終わった後の過ごし方は？(小学生の保護者のみ回答)



開放してほしい施設は？



遊び場所については？

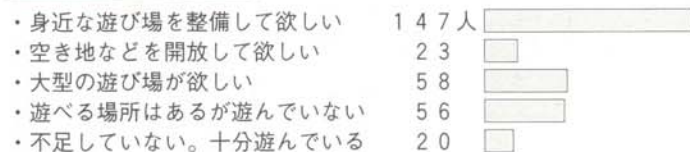

町に期待することは？(3つ選ぶ)

| | |
|-----------------------------|-----|
| ・要望にあった保育サービス | 63人 |
| ・母親学級、乳幼児検診や育児教室などの充実 | 11 |
| ・気軽に相談や情報が入手できるシステムの確立 | 45 |
| ・子育ての大切さや楽しさを広く知らせる広報活動 | 47 |
| ・子ども会など地域の健全育成活動を支援 | 38 |
| ・育児休業制度の充実や労働時間の短縮 | 72 |
| ・男女一緒に、家事や育児に協力する意識づくり | 58 |
| ・子どもを連れて参加できる環境の整備 | 56 |
| ・保育園や学校の費用負担の軽減 | 139 |
| ・児童手当や扶養控除の増額など子育てのための経済的支援 | 154 |
| ・受験戦争の緩和などゆとりある教育の推進 | 132 |
| ・児童保育や児童遊園など、子どもの遊び場の確保 | 135 |
| ・その他 | 7 |
| ・特になし | 5 |

個人の意見から

●老朽化した施設は、早急に改修などを行って欲しい。安心して子どもを預けられるよう希望する。

●何か施設(公園など)を作る時に、区長さんなどを通して意見などを聞くが、実際の利用者の声を直接聞いてもらいたい。

●近所に公園はありますが、遊具の金具が外れていたり、ハチの巣があって刺されたり、日陰も少なくほとんど遊べないので、あまり行かなくなりました。年に何度か点検をしてもらえるといいのですが…。

●寒河江のフローラやハートフルセンターのような、乳幼児が安心して遊べる室内の施設が欲しい。創遊館にもできると期待していたのに…。

●一人だけ家においておくことが心配なので、低学年が主に入れる児童館があれば助かります。

●今はテレビゲームなどで家で遊ぶことが多くなっています。できるだけ外で遊べるようにしてあげたい。

●地域性だろうか、朝日町は情報がもれやすく、安易に相談できない。

●私は専門書を読んだり、医師や保健婦さんの話を聞いたりして情報を集め、子育てに生かしていますが、祖父母は嫁の意見としか取ってくれず、理解してくれようとしません。世代の子育ての考え方の差が少しでもなくなるよう、親のみでなく祖父母にも講演会や勉強会の機会を設けていただきたい。

安心して産み育てられる環境づくりを推進

子育てに対する個人の価値観や子育ての状況が異なるため、アンケートの結果を見ても分かるように、子育てへのニーズは多種多様化しています。町は、将来を担う子どもたちのために、町民のみなさんの意見を聞きながら、朝日町に適し

た子育ての環境整備を進めていきたいと考えています。

この特集を読んだ感想や「子どもプラン」に対するご意見を「広報あさひまち」にお寄せください。お待ちしております。

六月定例町議会

議
会

六月定例町議会が、六月六日から七日まで開会されました。人事案件や一般会計補正予算、緑町のグリーンタウン新宿地内に建設中の特定公共賃貸住宅「みどりハイツ」の条例制定など七つの議案が審議され、すべて原案どおり可決されました。

人
事

【固定資産評価審査委員の選任】
六月二十一日で任期満了となる現委員の井澤壽一氏（夏草）が再任同意されました。

町政報告

【総務課】

平成十二年度一般会計の歳計剰余金は約三億百二十万円。本年度への繰越明許費約一千六百五十万円を差し引いた実質純剰余金は二億八千四百七十万円余になる見込みです。

【企画課】

全国朝日交流会が五月に長野県朝日村で開催されました。「IT・地域情報化の推進」をテーマに意見交換が行われ、その模様を衛星中継により関係町村に

放送されました。

【税務課】

平成十二年度分の町税収納状況について、集合主税と町民税の特別徴収は一〇〇%完納を達成することができましたが、普通徴収分は十数件の滞納があり、全体の収納率は九九・七七%でした。

本年度の地籍調査は、太郎の風切山を中心とした区域を予定しています。

【町民課】

住民基本台帳全国ネットワーク化が、平成十五年までの間に全国規模で行われることになり、町でも準備を進めています。ネットワーキング化が図られると、全国どこの市町村でも住民票の交付が受けられ、転入や転出手続きも簡素化されます。

【健康福祉課】

介護保険制度について、六十五歳以上の介護認定者数は三十三人（人口比率約一一%）で、認定者の約半数が何らかのサービスを受けています。今後介護サービスの充実と町民の健康づくりに努めます。

【商工観光課】

五月末日現在、木材製品利用住宅建築奨励助成金制度の申請件数は三件です。広く周知し利用促進を図ります。

【農林課】

豪雪による被害総額は約二億四千万円に上っています。県の復旧対策支援事業は、耐用年数を過ぎた樹木や施設は該当しないなど採択要件が厳しくなっています。要件の緩和を強く要望するとともに、町単独の支援策も検討していきます。

米の生産調整については、今年二百三十haを配分しました。大谷地区で八haの夏そばの集団転作が行われるなど、目標面積は達成される見込みです。

【建設課】

道路新設改良事業松原線は、十一月末日の完成をめざし工事を進めています。大谷南線は、地元役員会と計画路線について話し合いを行っています。和合バイパスは一部供用開始

の予定です。また、夏草地内の歩道工事は秋ごろの完成をめざしています。

合併処理浄化槽の設置は、本年度百四十基を予算化していますが、現在までの申請数は二十一基です。目標達成に向け、より一層推進していきます。

【町立病院】

平成十二年度の入院患者数は、前年度より約四千五百の減、外来患者数は前年度より約四千三百人の増となりました。総収益約八億六千八百九十七万円、総費用約九億百七十万円となり、三千二百七十三万円余の不採算を生じました。

【水道事業所】

平成十二年度の決算状況は、総収益約一億九千四百四十九万

円、総支出約一億八千三百六十七万円となり、七百八十二万円余を純利益として計上できる見込みです。

【農業委員会】

現農業委員の任期が十二月二十日で満了となります。

農業者年金基金法改正案が五月に可決成立しました。今後は新制度の説明会などを行い、周知を図っていきます。

【管理課】

小学校の統合に向けた交流学習を五月に行いました。児童のほか保護者も参観し「楽しかった。友だちもできた」「元気いっぱい」で堂々と話し合い、生き生きしていたので安心した。多くの感想が寄せられました。この交流学習は、今後三回開催する予定です。

小学校の学区再編について、町立小学校は三校という基本方針を確認しながら、五月に宮宿、水本、送橋、上郷小学校の関係者からなる統合準備委員会を発足させました。

【生涯学習課】

パソコン講習会は、昨年に引き続き六月から二月まで、平日・休日・夜間の十二時間コース、四十回を予定しています。

大暮山公民館新築工事は、六月下旬より工事を開始します。



IT化を推進（パソコン講習会）

若者向け 町営住宅 「みどりハイツ」 入居者募集

緑町のグリーンタウン新宿地内に建設中の若者向け町営住宅（3棟8戸）の名前が「みどりハイツ」に決まりました。9月中旬に完成の予定で、8月1日より入居者を募集します。

◆募集戸数 8戸 ◆入居可能予定日 10月1日（月）

◆入居者募集期間 8月1日（水）から8月31日（金）まで

◆入居の条件
原則として同居親族があり、世帯全員の月額所得が601,000円以下であること。ただし、同居親族がいない若者単身者も一定の条件を満たせば入居できます。

◆入居者の負担額（家賃）
世帯の所得によって異なります。

| 入居者の月額所得 | 定額負担額 | 共益費 | 月額合計 |
|---------------------------|------------------------|-----|---------|
| 322,000円以下 | 41,000円/月 + 3,200円/月 = | | 44,200円 |
| 322,000円を超え 601,000円以下 | 61,000円/月 + 3,200円/月 = | | 64,200円 |

※所得とは、収入総額から必要経費と扶養者控除などを引いたもの。
※共益費は、入居者が共同して使用する施設の運営に要する費用で、合併処理浄化槽の維持管理費など。

◆間取りなど
1戸の間取りは2LDKで、床面積は約16坪。
6畳と4～4.5畳の和室2部屋、台所兼居間、浴室、洗面所、トイレ、駐車場、FF式石油暖房設備完備。冷房は各自で設置していただくことになります。

◆申し込み
8月1日より役場2階建設課、西部公民館、北部公民館に「入居申し込みおよび入居者のしおり」を準備します。くわしくは、しおりをご覧ください。

〈外観イメージ図〉

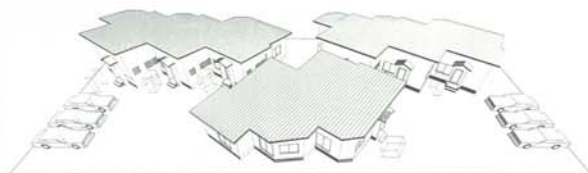

〈標準間取り図〉



- ◆その他
入居希望者多数の場合は抽選となり、抽選の結果は9月10日まで申し込み者全員にお知らせします。
- ◆問い合わせ先
建設課維持係（☎67-2115）

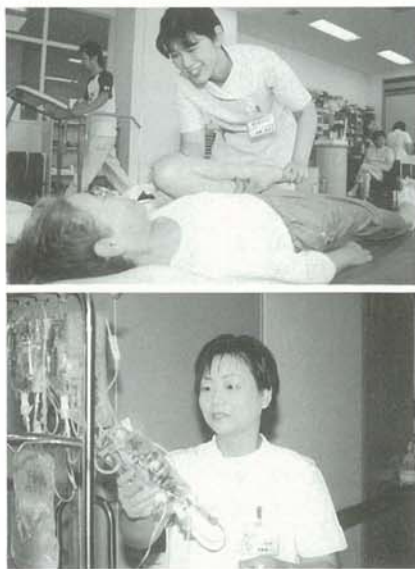

- ▼試験日程
第一次試験／九月十六日（日）
第二次試験／第一次試験合格者に通知
- ▼問い合わせ先
総務課庶務係（☎67-2111）
- ▼試験資格
昭和四十八年四月二日以降に生まれ、法に基づく資格を有する方。または、資格取得見込みの方。住所要件はありません。
- ▼受験受付期間
七月十一日（水）から八月十日（金）まで。ただし、休日を除く
- ▼職種と採用予定人員
・医療技術職（理学療法士） 若干名
・医療技術職（看護婦（士）） 若干名
- ▼受検資格
平成十四年度採用の町職員を募集します。

求
まちづくり
若い情熱！
朝日町職員募集のお知らせ

知事のふれあいトーク「りんごのまちからのメッセージ」

あなたの声を県政に

五月十六日に創遊館ホールで行われた「知事のふれあいトーク」の内容を、要約してお伝えします。



旧朝日分校の跡地整備を

旧朝日分校の校舎跡地を、利用しやすく親しみのもてる公園として、県で整備くださるようお願いいたします。

知事 県の土地であり責任もありません。町のみなさんで構想を練ってもらおうことがスタートだと思えますので、いいア

アイデアがあったら出してください。県も地域のことを考え、前向きに取り組みます。

旧朝日分校グラウンドをダチヨウ放牧場に

朝日分校跡地が整備されるまでの間、下の広いグラウンドをダチヨウの放牧場として借用できないでしょうか。

知事 土地は、町と県の間で無償貸借契約を結んでいます。使用目的が、将来運動公園として使うという内容になっていきますので、申請の変更などの整理が必要で、条件もありますので、相談してください。

和合バイパス工事の早期完成を

明鏡橋もたいへん老朽化して

います。一日も早い全面開通を望みます。

知事 国道二八七号線は、地域の発展のためにも大事な道路だと考えています。今年度は、町道釜山新線から和合団地までの間、九〇〇mについて供用開始を予定しています。明鏡橋については、平成十九年を目標に整備していきます。現在の明鏡橋は景観的にすぐれた橋で、歴史的な価値や資産価値があると思います。県としてはぜひ残していきたいと考えています。

知事 安心して子どもを育てられるよう、保護者の仕事と子育ての両立の支援が必要だと考えています。ファミリーサポートセンターの整備には国の補助制度がありますが、人口五十万人以上が補助対象になっており、



魅力ある農業のための支援を

農作物等の雪害復旧対策事業の見直しを

国では現在見直しを進めているようです。

県の平成十三年度雪害復旧対策事業要綱について、農家が意欲を持って取り組めるような実態に合う補助制度に見直しをお願いします。また、災害にあった時などのために、りんごの大苗を養成する事業を考えていますが、このような事業についても県の補助をご検討ください。

知事 今回は大きな被害であり、ご意見をいろんな場面で聞いています。意見集約後に検討したいと思います。

県の農業政策は

六年前のウルグアイラウンド決着について、県議会全員をあげて行動したあの姿が山形県の農業にとって必要だと思います。山形県の農業として「市場の理屈に立つたやり方を全面的に認めるわけにはいきませんよ」と主張していただきたい。

知事 もっときちんとした農業県をつくっていく必要があると思っています。流通段階における価格の安定を図る基金制度を設けるなど、自分の生産力と

いうものを楽しんでできる仕組みをつくっていく必要があると思います。

小さな企業向けに補助制度等の充実を

新商品の開発や販路拡大のために、小さな企業のための補助制度等を設け、裾野を広げていただきたい。

知事 いろいろな事業や制度がありますので、ぜひご相談ください。

大規模災害対策と消防団活性化は

大規模災害対策として、どのようなことを推進していかれるのか、消防団の活性化について具体的な支援策はありますか。また、消防団の小規模な施設には国庫補助が出なくなりまして



知事の話に聞き入る参加者たち

が、小額なものでも補助対象になるようにお願いします。

知事 大規模災害に備えるという

ことで、調査を行い計画を策定し、対応できるように訓練をすることになっています。消防団活性化は、一生懸命取り組んでいます。なかなか決め手がない状況です。国庫補助については、どういう経緯でならなくなつたのかを含めて個別に研究します。

山形交響楽団を

気軽に呼べるように

創遊館ホールで、手軽にクラシック音楽が聴けるよう、県の事業の一環として取り組んでいただきたい。

知事 市町村の催し物に対して協賛する予算がありますので、それらをぜひ活用ください。

豊龍神社の大スギの管理について

県天然記念物「豊龍神社の大スギ」は、中が空洞になっており、腐れが広がっていくのが心配です。方策を講じた方が良いのではないかと思います。

知事 銅板のようなものをかぶせている例もありますが、樹木医に診断してもらおうよう検討したいと思います。

「願いこめ

投じた票で動くまち」

7月29日は参議院議員通常選挙の投票日

第19回参議院議員通常選挙が7月12日に公示され、7月29日に投票が行われます。投票日には棄権をしないで清き一票を投じましょう。

投票のできる方

昭和56年7月30日以前に生まれ、選挙人名簿に登録されている方です。転入された方は、平成13年4月11日以前に転入届を出した方になります。

投票の仕方

今回は二つの投票になります。始めに山形県選挙区選挙で、候補者名を書き投票します。次に比例代表選挙で候補者名(比例に立候補した候補者)、または政党名を書き投票することになります。これまでの比例代表選挙



▼ 比例代表選挙は白色の投票用紙

▼ 選挙区選挙は黄色の投票用紙

は、政党のみの記入でしたが、今回から候補者個人名も書くことができるようになりました。

不在者投票

不在者投票は、7月12日(木)から7月28日(土)までの毎日、

開発センター一階研修室で午前8時30分から午後8時まで行うことができます。投票日当日都合で投票のできない方は、早めに行ってください。

朝日町選挙管理委員会

(☎ 67-2111)

まちの話題

① 大谷小学校「かがやきタイム」

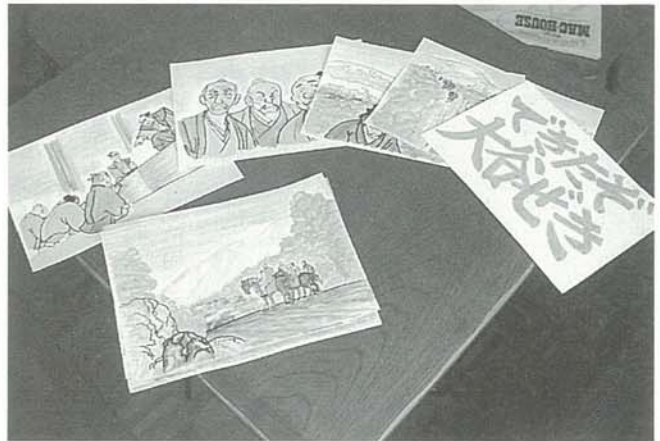

紙しばいで学ぶ 先人の偉業

地域の先生を招き学習する「かがやきタイム」の時間を設けている大谷小。6月1日のゲストは、NPO朝日町エコミュージアム協会員の登坂高典さ

ん（ハツ沼）で、自作の紙しばい「できたぞ！大谷ぜき」を披露しました。この紙しばいは、326年前に白田外記^{げき}安美、白田内記則安、大谷五郎兵衛本秀^{ほんしゅう}らが中心となって、水の不足していた大谷に大ぜきを作ったという話が題材。子どもたちに「郷土を愛する心」を伝えたいと、同校の布川陽子先生が

ものがたりをまとめ、NPO朝日町エコミュージアム協会が紙しばいにしたものです。子どもたちは、登坂さんの巧みな話術にすっかり引き込まれ、当時の時代にタイムスリップした様子。手づくりの紙しばいを通して、先人の偉大さを改めて知った学習会でした。

③ 朝日中学生が奉仕活動



作業に励む生徒たち。ありがとう

みんなの創遊館をきれいに

7月4日、朝日中学校の2年生115人が創遊館を訪れ、草取りの奉仕作業を行いました。同中学校では「人のために働くことのすばらしさを学び、どんな仕事でも最後までやりとげる忍耐力を身につけてほしい」と、学年ごとにボランティア活動の時間を設けています。生徒たちは「創遊館がきれいになってうれしい。みんな喜んでくれるといいな」と話していました。

② 勲六等単光旭日章を受章



行政相談の功績がたたえられ

昭和56年から20年間、行政相談員として活躍されている榊壽太さん（大谷一）が、勲六等単光旭日章を受章されました。7月7日、町農業団地センターで祝賀会が開かれ、榊さんは「名誉なことで大変うれしい。微力ですが、今後も町民のみなさんのお役に立てるよう、行政と住民のよきパイプ役としてがんばってまいります」と笑顔であいさつされました。おめでとうございます。

④ 今井倭子オペラリサイタル「蝶々夫人」、春風亭小朝独演会



創遊館オープン 1周年を祝って

今井倭子さんのオペラリサイタル「蝶々夫人」が6月17日に創遊館ホールで行われ、超満員の聴衆を魅了しました。会場を訪れた白田真夕美さん(大谷四)は、「とても素晴らしい公演でし

た。身近な所で本格的なオペラに触れることができ、とても立派なホールで、このような催しがたびたび企画されるといいですね」と感想を話していました。

また、6月24日には春風亭小朝独演会が開かれ、約300人が本格派古典落語

を堪能。怪談「豊志賀」など4演目が披露され、小朝さんのユーモアあふれる軽快な語りに、会場は終始笑いの渦に包まれていました。

今後は「渡辺美佐子一人芝居『化粧』」(7/28)や「県トップアーティストコンサート」(8/4)が予定されていますので、みなさんぜひご鑑賞ください。

⑥ 宝くじ助成事業

化粧まわし等を整備

西部地区子ども会育成協議会が、平成13年度宝くじの助成を受け、ファンファーレバンドの楽器と制服、空気神社や佐竹家住宅など、地域の宝物をデザインした化粧まわしを整備しました。

同協議会長の阿部利雄さん(常盤)は、「化粧まわしは、昨年の5、6年生が図柄をデザインし、手書き独特の味わい深いものになりました。宝物を大切に保存し、今度は親子で宝物めぐりをしてみたい」と語っていました。



地域の宝物が描れた16枚の化粧まわし



ファンファーレバンドの制服

⑤ 各種大会成績



朝日中学校 地区大会で大活躍

西村山中学校総合体育大会

6月16日、17日/各地区

■団体

- 1位 男子剣道
- 〃 女子剣道
- 3位 男子バスケットボール

■個人

- 1位 清野 慎一(剣道)
- 〃 堀 沙織(柔道)
- 3位 清野友理子(卓球)
- 〃 白田 大地(剣道)
- 〃 阿部 裕次(柔道)

西村山中学校水泳競技大会

6月17日/天童総合運動公園プール

■個人

- 2位 柴田 康隆(50M自由形)

西村山中学校陸上競技大会

6月26日/寒河江高校陸上競技場

■団体

- 1位 男子総合
- 3位 男子800Mリレー(息蔵、吾島)
- 〃 女子400Mリレー(翠髪、岩塚)

■個人

- 1位 五十嵐 肇(800M)
- 〃 佐藤 弘歩(1年1500M)
- 〃 佐藤 圭亮(3種競技A)
- 〃 白田 淳(3種競技B) 宮宿
- 〃 鈴木 香菜(走り高跳び)
- 2位 白田 淳(3年100M) 大谷
- 〃 白田 淳(200M) 大谷
- 〃 志藤 雄人(2・3年1500M)
- 〃 志藤 雄人(3000M)
- 〃 長岡 愛美(走り高跳び)
- 〃 小林 美雪(走り幅跳び)
- 3位 鈴木 智彦(400M)
- 〃 鈴木 智彦(800M)
- 〃 岡崎 能行(3000M)
- 〃 大井 貴人(棒高跳び)
- 〃 佐藤 圭亮(砲丸投げ)
- 〃 齋藤 友恵(800M)
- 〃 小林 美雪(100Mハードル)
- 〃 村山 香織(3種競技A)

みんな の ひろば



川通ノ
志藤 政明さん
明美さん

新婚さん

二人の出会いは、当時同じ職場だったカイノ電器で。「かわいいし、いい子だなあ」。政明さんは、入社もない明美さんを一目で気に入ったとか。

付き合い始めて約5年、そろそろ結婚を考えていた政明さんは「記念すべき瞬間をねらって…」平成11年1月1日1時11分1秒から11秒にかけてプロポーズ。このにくい演出に、明美さんの答えはもちろん「OK」。

休日にはもっぱら食べ歩きに行くという二人は、うまい店があると聞けばどこへでも飛んで行くそうで「貯蓄も考えないといけないのですが…」と笑う。家計のエンゲル係数はもちろん、二人のエンジェル係数もちゃんと計算してネ♥

最後に、幸せなお二人から独身のみなさんへメッセージをいただきました。「人は見た目じゃない。容姿にとらわれずに中身で勝負だ！」——お幸せに。

すてきな仲間たち

71

「グリーンクラブ」

土とふれあう 楽しい農業



グリーンクラブは、子どもたちが直に土とふれあい、楽しく農業を体験できるようにと平成7年にスタートしました。ただ今14人（小学4～6年生）のちびっ子ファーマーたちが、月に一度活動しています。

農業研究所の石塚勝彦さんの指導のもと、ドロと格闘しながらの田植え、野菜苗の定植、まいたけの楳木植え、大豆の種まきに挑戦しました。また、トラクターの運転にもチャレンジし、初めは怖がっていたものの、いつの間にか簡単に操作できるようになりました。早くも初収穫の二十日大根にかぶりついて「うまい！」の一言。汗水流して得た感動はひとしおです。

産業まつりには、餅つきをしたり、自分たちで収穫した野菜を販売する予定です。みなさんお楽しみに…。

(問い合わせ先/農業研究所 ☎67-2890)

田立図書館利用案内

- ・開館時間 午前9時～午後7時
- ・休館日 毎週月曜日と毎月末日
- ・貸出冊数 ひとり5冊まで
- ・貸出期間 2週間

人間存在の意味を追求する。

「錬金術師の帽子」

三木卓 著

花火が奏でる鮮烈な美の中で過去の闇から追われる男。予感の少女と直情の少年を救うことができるのか。多彩な人物像が交響する華麗な火花の世界を舞台に、

「千年王子」

長野まゆみ 著

ワールドツアー校の新学期。教官の人氣ランキング最下位は今年もシンヤ。ボクらは彼を呼び捨てにする。気の迷いで彼のプログラムをヒットしたボクは、そこでとんでもない目にあう。女が総人口の数%となった未来の物語。

「自分の木の下で」

大江健三郎 著

なぜ子どもは学校に行かねばならないのか。そんな素朴な疑問にノーベル文学賞作家はやさしく、深く、思い出もこめて答える。

「勢津子おばあさんの元気に暮らす魔法の杖」

西川勢津子 著



今月のおすすめ
町立図書館新刊案内



鈴木長兵衛 さん
(真 中)

ひとことトーク

青少年育成
推進活動に尽力

青少年育成国民会議より感謝状を受ける

今年の三月をもって町の青少年育成推進員を退任しました。二十数年間お世話になりました。そのことを学ばせていただきました。ありがとうございます。

今の子どもたちはリーダーシップを取れる人が少なく、縦のつながりも乏しいように感じます。勉強も大切ですが、幼いころから多くの人と遊んで社会性を身につけることも大切だと思います。遊びの中からいろんなことを学ぶ「よく遊び、よく学べ」の精神をもっともつと育んでほしいですね。

また、青少年の犯罪が増えている現在、父親は威厳をもって子育てに参加してもらいたいと思います。(もちろん、私も含めて)

輝く未来と大きな夢を持つ子どもたち。家族みんなで、地域全体で温かく育てていきたいものです。

健康と福祉 (12)



介護保険



健康福祉課
介護保険係 主事 伊藤 博美

介護度は要支援、要介護1~5までの6段階あり、認定区分によって介護サービスの量が異なります。

先日、母の要介護認定の判定結果が届きましたが、「介護度」が思っていたよりも低く、ちよつと不満に感じています。

母は手足が不自由というわけではありませんが、痴呆で

徘徊などの問題行動が多く、いつも目が離せません。世話をする時間も相当長くなっています。親戚に寝たきりのおばあちゃんがありますが、「介護度」はうちの母よりも重いリンクに認定されているそうです。寝たきりの人と同じくらい、痴呆者の介護もたいへんだと思うのですが...



介護保険がスタートして一年。さまざまな問題が明らかになってきま

した。

要介護認定の本来の目的は、病気やケガの症状そのものではなく、介護サービスがどれくらい必要かを判定することです。しかし実際は「痴呆者介護の実態」と「認定」との間に大きな差があるように、介護認定審査委員(保健、医療、福祉の専門家)などの間からも「痴呆の認定度が低いのでは」との声が出されてきています。

国ではこれらの指摘を受けて、現在見直し作業を進めていますので、制度の変更があれば随時お知らせします。

健康福祉課介護保険係

(☎ 67-2116)

町民の声

みなさんからのおたよりでつくるコーナーです。
町に対する意見や要望、みなさんの周りでの出来事や話題、
日ごろ感じていること、イラスト、質問などお待ちしております。

■あて先/〒990-1442 朝日町大字宮宿1115番地
朝日町役場企画課 企画広報係
(☎67-2112 FAX67-2117)
■Eメール/kikaku@town-asahi-yamagata.com

かわいいそうな猫： 捨てないで!!

近 くの公園に猫を捨てていった人がいるようです。

ダンボール三つと山盛りになったエサが置いてありました。

生き物を飼うのであれば、最後まで責任を持っていただきたいです。
【匿名】

答 動物の習性を正しく理解し、最後まで(死ぬまで)愛情を持って飼うことや適切な不妊手術をして繁殖制限に努めることは、飼い主の責任として法律に定められています。また、みだりに愛護動物を虐待、遺棄した場合は、罰金などの罰則がかけられます。

捨てられて野良になった犬や猫は、近隣の人々に大きな迷惑をかける。どうしても飼うことができない場合は、天童市に



ペットも大切な家族

ある山形動物指導センターに引き取ってもらうこともできませんので、くわしくは町民課生活環境係へお問い合わせください。ペットも家族であり、社会の一員です。責任をもって飼いまし

よう。
【町民課】

励まし、喜び合う 姿に感動



清野一人くん(左)と佐藤和輝くん(右)
宮宿小 和合小

小 学校陸上大会六年男子の高跳びに感動しました。

学校が違う二人でしたが、ひとりが失敗したら片方の子が励まし、クリアしたら抱き合って喜び合う姿が見られ、本当に朝日町の子どもはすばらしいと思いました。
【匿名希望さん】

立派な梵天 輝いています

西 百川小学校のすもう大会で、今年二年生になる孫

が背の丈もある立派な手作りの梵天をいただきました。

青竹の長さは一メートル、直径は八センチで、上部には金色の封帯と上質の奉書紙が貼られ、紅白の水引がされています。

きつと、先生方やPTAのみなさんが子どもたち一人ひとりのすこやかな成長を願いながら作ってくださったのでしよう。

その温かいお気持ち伝わり、たいへん感激いたしました。客間に飾り、お客様にも見ていただいておりますが、梵天の話題で明るく会話が弾んでいます。

改めて先生方やPTAのみなさんに感謝申し上げます。西五百川小学校の子どもたちが元気ですこやかに成長してくれ

ることを心より願っております。
【登坂 富さん・ハツ沼】



図書券
が
当たる



【問題】

①右の写真。「〇〇〇」がきれいになりました。中学生のみなさんありがとうございました。

②九月中旬に完成予定。若者向け町営住宅「〇〇〇ハイツ」

③第十九回参議院議員通常選挙の投票日はスバリ何日?

【応募方法】

正解を「広報あさひまち」の折り込みハガキに書いて送ってください。正解者の中から抽選で三人の方に図書券をプレゼントします。

また、広報記事に対する感想や、みなさんのお便りをお待ちしています。

【六月号の答え】

①すもう ②あじびか ③陸上

【応募者総数】 十五人

【当選者】 清野ななえさん(四ノ沢)、阿部奈津美さん(立木)、志藤キミエさん(栗木沢)



すこやかに

(出生届)

| 区名 | 出生児氏名 | 性別 | 保護者名 |
|------|-------|----|------|
| 沼向大町 | 菅井 颯人 | 男 | 孝 啓 |
| 大町 | 佐藤 大斗 | 男 | 一 幸 |
| 大町 | 峯田 真奈 | 女 | 重 幸 |
| 大町 | 伊藤 駿平 | 男 | 雅 樹 |
| 助ノ巻 | 布施 来玖 | 男 | 昭 信 |
| 小原 | 佐藤 尚旺 | 男 | 和 春 |
| 大谷一 | 白田 一暉 | 男 | 英 樹 |



おしあわせに

(婚姻届)

鈴木 幸喜 (高田) ● 太田 律 (大江町)



やすらかに

(死亡届)

| 区名 | 死亡者氏名 | 世帯主 |
|-----|--------|-----|
| 西町 | 浅岡 きよ江 | 清 二 |
| 松程 | 阿部 あさよ | 富美男 |
| 小原 | 鈴木 きぬ子 | 昭一郎 |
| 大町 | 清野 藤志雄 | まさ |
| 新宿 | 佐藤 啓 | 悦子 |
| 水本 | 高橋 尚 | 豊三郎 |
| 助ノ巻 | 鈴木 まさゑ | 清 男 |
| 四ノ沢 | 長岡 やす子 | 本人 |

●掲載を希望しない方は、お届けの際にお申し出ください。

人口と世帯数

●平成13年6月30日現在

| | |
|-----|---------------|
| 人口 | 9,387人(減 19人) |
| 男 | 4,668人(減 3人) |
| 女 | 4,719人(減 16人) |
| 世帯数 | 2,574戸(減 1戸) |

() 内前月比

セーラ先生の 朝日町生活



2年の任期を終え、カナダに帰国されることになったセーラ先生より、最後のメッセージをいただきました。

Good-bye, Asahi-machi

I will never forget Asahi-machi. Two years has gone by very fast. I have many great memories to take back to Canada.

When I came here, I was very nervous, but my Board of Education co-workers made me feel at ease. I remember them taking me to buy curtains for my apartment. I could not understand what they said, but with gestures we could communicate enough for me to choose the blue color I wanted. After 2 years, I now answer the phone at the office, and sometimes use Yamagata dialect.

I have enjoyed my work at Asahi JHS and all my Elementary schools. The teachers at Asahi JHS are all very hard workers. I am grateful for all their support and respect them very much.

Finally, I want to say that English communication is becoming more important. I hope the children of Asahi will try very hard with English studies in the future.

Good-bye and Good Luck. I will take in my heart the song of the Mogamigawa River to remind me of you.

朝日町のみなさん、さようなら

私は朝日町のことを決して忘れません。2年間はあっという間ででした。たくさんのすてきな思い出とともにカナダへ帰ります。

初めて朝日町に来た時、とても緊張しました。でも、教育委員会のみなさんがやさしく親切に接してくださり、私の緊張をほぐしてくれました。アパートのカーテンを買いに行った時のことを思い出します。私はかれらの話す意味が分からず、私たちは身ぶり手ぶりでコミュニケーションをして、どうにか欲しかった青いカーテンを買うことができました。あれから2年、今では職場の電話にも応対でき、時々山形弁も使えるようになりました。

朝日中学校や小学校での仕事は楽しかったです。中学校の先生たちはみんな勤勉家で、彼らの助けにはとても感謝しています。

最後に、英語でのコミュニケーションは今後さらに重要になってくると思います。だから、朝日町の子どもたちも、もっと英語を勉強してくださいね。

私は、みなさんとの思い出と最上川舟唄のメロディをずっと胸にしまっておきます。みなさんの幸せを祈っています。さようなら。



お世話になった朝日中の先生方と

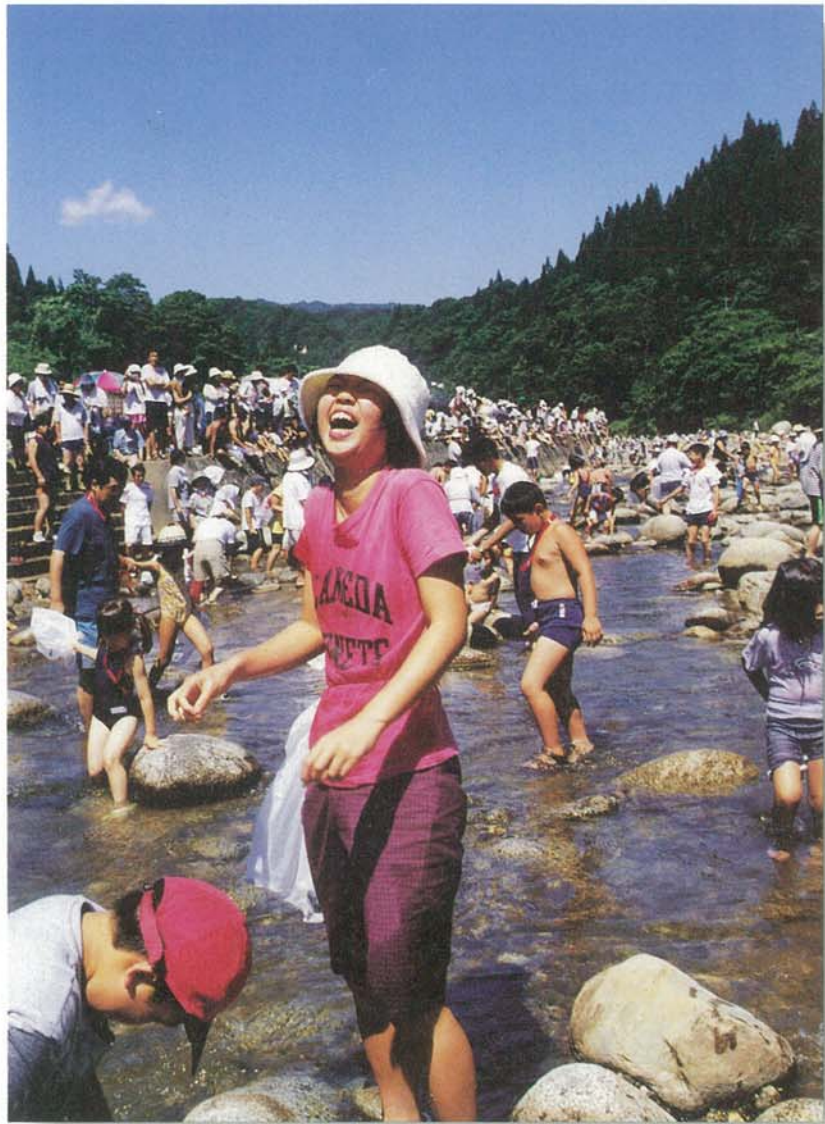

朝日川溪流まつり

撮影／布施 宗一さん（山形市）

大朝日岳のY字雪渓付近より流れる清流「朝日川」。川をそのまま会場にして行われるのが溪流まつりです。
 暑い夏に冷たい川の水に入り、素手でヤマメやニジマスを追いかけます。一人でつかまえる人、家族やグループで協力してつかまえる人、一匹つかまえることに歓声があがります。

■日 時 8月5日（日）
 午前9時45分
 ■場 所 立木河川公園
 ■入場料 一人700円
 （小学生以上）

おわびと訂正

先月号の町政スポット消防操法訓練の欄で「海野敦史」さんのお名前を誤って掲載しました。深くおわび申し上げます、訂正いたします。

情報ボックス

渡辺美佐子 550回記念公演

一人芝居「化粧」

- ・日 時 7月28日（土）
- ・開 場 午後6時30分
- ・開 演 午後7時
- ・場 所 創遊館ホール
- ・前売券 3,000円

創遊館、西部公民館、北部公民館で発売中
 生涯学習課
 問合せ先 (☎67-2118)

町職員人事

七月十日付、異動
 （ ）内は前職名

- ・町民課課長補佐 兼戸籍年金係長 柴田 忠
- （健康福祉課課長補佐）
- ・町民課課長補佐 佐竹三保子
- （同課課長補佐兼戸籍年金係長）
- 七月一日付、新採



健康福祉課 管理栄養士 村山 智美

冬 秋 夏 春

編集後記

▼高2の長男が小さい頃、絵本を読んでも、せがんだ。気が向けば読んでやったが、何となく気恥ずかしくて、おざなりにしたような気がする。▼保育園に通うようになってからは、テレビやファミコンに夢中になるようになった。何とかしなくては悩んだが、どうすることもできなかった。▼教育の専門家が「耳から入る文化がすたれていく」と話されていた。とんと昔

を話すお年寄りの姿は、それこそ絵本の世界のこととなってしまった。▼読み聞かせは、豊かな想像力を養い、そこで培われた力が読書の世界を広げる。心豊かな賢い子供に育てたかったら、まず「耳から入れる」ことが大切なのかと、今ごろになって反省している。▼子育てはやり直しのきかない真剣勝負。周囲に適切なアドバイスをしてくれる人がいればとても心強い。(田)