

広報

あさひまち 2

平成14年
（2002年）
月号
NO.543

ASAHI-MACHI



「スキーは楽しいよ」

（2/8 上郷小学校スキー教室）

みんなで支える みんなの国保

健康でいきいきとした毎日を送ることは、みんなの願いです。しかし、ある日突然病気をしたり、ケガをしてしまったらどうしましょう…。

国民健康保険（国保）は、そんな時でも安心してお医者さんにかかるよう、欠かすことのできない制度です。

そこで今回は、朝日町国民健康保険の現状を紹介します。

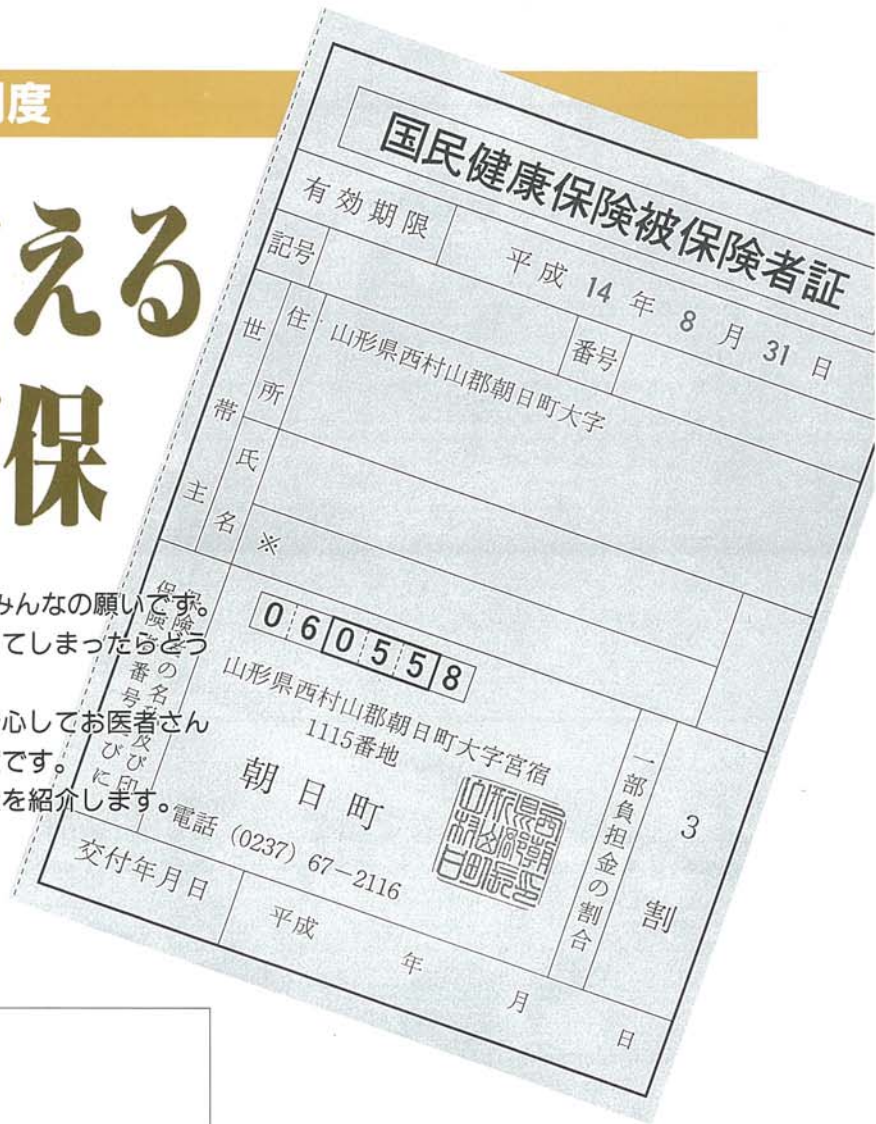

国民健康保険のあらまし

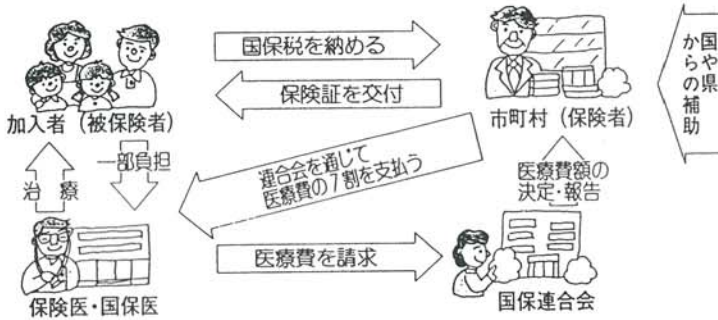

明日の安心、 国民健康保険

ケガや病気をした時、安心して治療が受けられるように、みんなが互いに支え合う制度が「国民健康保険（国保）」です。加

入者のみなさんがお医者さんにかかった時や、出産した時、死亡した時などに医療費の負担や支給を行っています。

平成十三年度の朝日町国民健康保険加入者数は、四千四百四十人（千六百四十四世帯）で、農業や自営業の人など、町民のおよそ半数が加入しています。

国民健康保険加入率と加入者数の推移

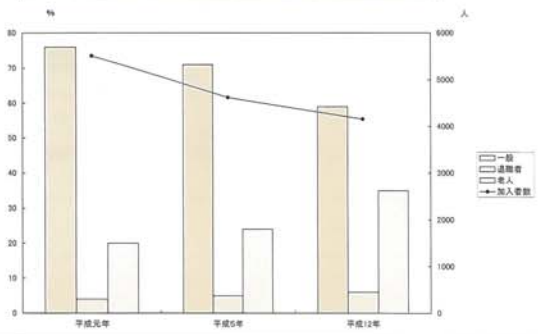

特集 ● 国民健康保険制度

みんなで支える みんなの国保

私たちが病気などにかかったときの、医療費の総額を知っていますか？窓口で支払っている金額は全体にかかった医療費のうちの一部で、残りは国保が負担しています。

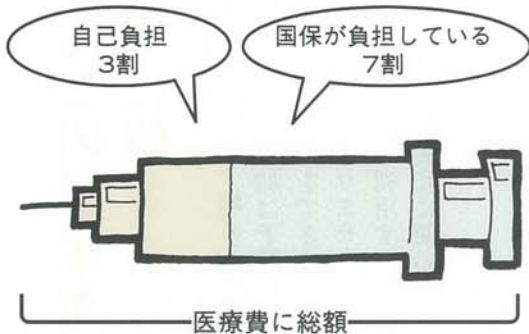

町民の健康づくりを支援 (杉山区グラウンドゴルフ大会)

ぐんぐん伸びる 医療費

治療を受けた時に個人が支払う金額は、全体にかかった医療費のうちの三割で、残り七割は国保が負担しています。

国保の会計は、加入するみなさんが納める国保税と国や県からの補助金、町の負担金によりまかなわれています。

しかし近年、医療費の増加により、その運営がたいへん厳しい状況になっています。

平成十二年度の一人当たりの医療費は五十万三千六百九十三円。平成元年度に比べて、約二倍も増えています。

主な原因として、

- ① 加入者の高齢化が進み、医療機関への受診割合が高いこと。
- ② 医学・医療技術の進歩により、治療費が高くなりがちなこと。
- ③ 生活習慣病などの慢性的の病気にかかる人が増え、治療に長い期間がかかるようになったこと。
- ④ 薬を必要以上にもらうなど、費用のかさむ医療の受け方がさかれていること。などがあげられます。

一人当たりの国民健康保険医療費と国保税の推移

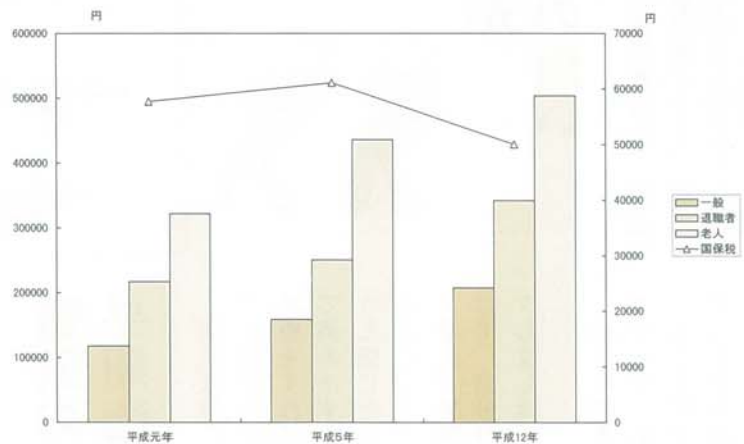

医療費

平成10年	一般	191,219円
	退職者	359,782円
	老人	551,167円

国保税 51,739円

医療費

平成11年	一般	215,892円
	退職者	413,388円
	老人	537,352円

国保税 53,773円

医療費

平成12年	一般	207,221円
	退職者	342,256円
	老人	503,693円

国保税 50,085円

国保の財源がピンチ!

一方、国保税の伸びは、ほぼ横ばいで推移しています。特にここ数年は、加入者の所得減少にともない負担額も抑えられています。平成十二年度における一人あたりの平均負担は、五万

八十五円。十三年度は四万九千五百六十七円で県内で最も低い額となっています。

医療費が増える一方であるのに対し、国保税はそのままの状態で、医療費がこのまま増え続ければ、当然国保税の見直しなども検討しなければならなくなっています。

特集 ● 国民健康保険制度

みんなで支える みんなの国保

みんなの財産を大切に使う

高齢者がますます増えるため、今後も医療費の増加は予想されますが、その伸びをできるだけ押さえなければなりません。安心して制度を利用するためにも、医療費を大切に使いましょう。

「不安だから何件もの病院でみてもらっている」。これは同じ検査や処置を何度も繰り返すことになり、また、同じ効き目の薬を何種類ももらうことになります。



「不安だから何件もの病院でみてもらっている」。これは同じ検査や処置を何度も繰り返すことになり、また、同じ効き目の薬を何種類ももらうことになります。

薬は医師の指示にしたがって服用していますか？



薬はお医者さんが処方した分を、指示にしたがって服用しましょう。「もらい過ぎ

た」と捨てては、もったいないです。

急の場合を除いて、休日や深夜の時間外受診は避けましょう。



「平日は混雑するので休日に行く」。このような方はいませんか。休日や時間外の医療費は割高になりますので、できるだけ診療時間内に受けるようにしましょう。

かかりつけのお医者さんを持ちましょう。



かかりつけのお医者さんは、健康状態や病歴などを継続して管理することで、適切な処置を受けることができます。

また、家族みんなで受診すれば、家族の病歴なども把握しやすくなります。健康管理のアドバイザーにもなってもらえます。何でも相談できるお医者さんとの信頼関係を築きましょう。

国民健康保険加入者の種類別受診割合(平成13年5月分)

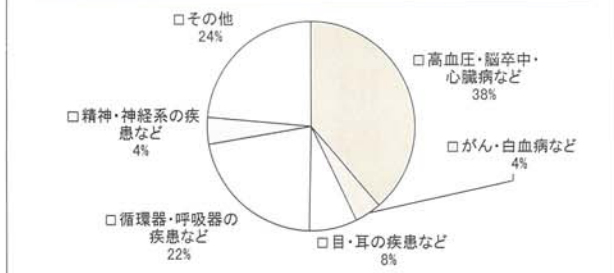

健康が一番の願い



国保の一番の願いは、加入者全員が健康であること。みなさんが健康で毎日を過ごすことこそが、もっとも大切だと考えています。

健康づくりを心がけましょう

医療費のデータから受診の状況を見ると、高血圧や脳卒中、心臓病などが多いことがわかります。これら生活習慣病は、日ごろの暮らしの中で改善することができます。毎日の食生活や運動に気を配るなど日々の健康づくりを心がけましょう。

病気の早期発見 早期治療を！

病気は早く見つけて早く治すことが肝心です。早期発見早期治療をすれば、治療費も少なくて済みます。ふだんと様子が違うと感じたら、早めに診察を受けましょう。

また、定期的に健康診断を受けて、自分の健康状態をチェックしましょう。

みんなで負担し合い、成り立っている「国民健康保険」。日ごろから健康に関心を持ち、すこやかな毎を送ることが、この制度を支える大きな力です。



乳房X線撮影検査の おすすめ (マンモグラフィ)

朝日町立病院副院長(外科医長)
大塚 聡

乳がんはシコリで発見されるものと思っている方が、いまだにたくさんいるようですが、これは正確というとは適当ではありません。発見のきっかけとしてもっとも多いのは確かにシコリなのですが、その他、乳頭からの異常な分泌やリンパ節の腫れ、さらに、無症状で経過し、乳房X線撮影検査(マンモグラフィ)で初めて異常を指摘されるようなものまであります。乳房にある乳管内を這うように発育する乳がんはシコリを形成しにくく、気づかれずに経過してしまうのです。また、シコリが実際にはあっても、その大きさが小さかったり、乳房の深いところにある場合にも、当然ながら触れにくくなります。

最近の乳がん検診では、きわめて早期のがんも見逃さないように、乳房X線撮影検査の併用を勧めるようになりました。朝日町でも一日トックの際に行っていますので、検診取りまとめ時に申し込みください。特に「未婚である」「肥満傾向にある」「祖母や母、姉妹に乳がんの人がいる」「乳房の病気にかかったことがある」方は、がんになりやすいことが分かっていますので、進んで受けましょう。

健康診断Q&A



結核検診は、特別な理由を除いて年一回必ず受診しなければなりません。みなさん忘れずに受けましょう。

Q 毎年四月に配布される「保健事業の日程表」に、地区の割り振りがされていますが、該当地区以外でも受けられますか？

A 日程表中、いつでも受けていただいで結構ですが、事前に連絡をいただくと助かります。

Q 「精密検査の必要がある」との通知を受けました。何の症状もなく、異常を指摘されると恐

いので、できれば受けたくないのですが…。

A 万が一病気であっても、症状の出ない早期に発見できれば、早期に治療し、通常の生活へスムーズに戻れます。自分の健康状態をくわしくチェックできるいい機会と考え、なるべく早く検査を受けるようにしましょう。

病気を未然に防ぐために

健康診断を受けよう

病気を未然に防ぐためには、「自分の体を知ること」が大切です。そのためには、忘れずに毎年の健康診断を受けましょう。そして、検診で指摘された病気の芽は早期に治療するとともに、その原因を作り出した日ごろの生活習慣を改善することにも心がけましょう。



自分の健康状態をチェックしよう

町ではみなさんの健康づくりをお手伝いするために、基本健康診査や胃がん、子宮がん、肺がん、乳がん、大腸がん検診、結核検診を行っており、該当される方には、毎年区長さんを通して個別に通知書を送付しています。

平成十四年度の検診については、すでに第一次申し込みを終了していますが、ぜひ受診したいという方は二月二十五日(月)まで申し込みを受け付けますので、健康福祉課保健指導係(☎67-2116)までご連絡ください。

▼国民健康保険に関することは、健康福祉課国保医療係へ

(☎67-2116内線283)

▼各種検診に関することは、健康福祉課保健指導係へ

(☎67-2116内線286)

年の初めに長寿を祝う

上寿者に祝金、米寿者に記念品贈呈

清野町長をはじめ町の三役が一月九日、米寿等を迎えた方のお宅を訪問し長寿をお祝いしました。

今年の該当者は上寿者(百歳以上)五人、米寿者(八十八歳)五十一人で、上寿者にはお祝い金、米寿者には記念品がそれぞれ贈られました。

▼上寿者

柴田さく(四ノ沢)／鈴木イチ(四ノ沢)／佐藤ちゆう(四ノ沢)／今井ゆみ(大町)／渡辺もゝ(大町)

▼米寿者

佐直としゑ(本町)／阿部うめ(助ノ巻)／布施いと(助ノ巻)／笹原とよ(助ノ巻)／布施信夫(助ノ巻)／斎藤よしの(大町)／柴田ちよ(大町)／渡辺ときゑ(前田沢)／成原はなゑ(新宿)／佐竹たつゑ(新宿)／渡辺すけの(四ノ沢)／佐藤もりゑ(四ノ沢)／原やよ(四ノ沢)／菅井くにゑ(四ノ沢)／鈴木なる(四ノ沢)／鈴木英四ノ沢)／清野豊(四ノ沢)／佐藤せい(宿)／菅井喜助(沼向)／清野常松(古楨)／岡崎三右衛門(水本)／岡崎みつ(水

本)／長岡新(松原)／海野博(宇津野)／鈴木辰見(雪谷)／阿部秀雄(常盤)／齊藤八蔵(夏草)／海野はなよ(八ツ沼)／海野マサヨ(八ツ沼)／佐竹たかの(八ツ沼)／長岡つるゑ(太郎一)／長岡ナヲ(太郎二)／阿部政太郎(立木)／鈴木五郎(松程)／鈴木よつ(松程)／阿部庄次郎(松程)／鈴木隆(松程)／鈴木うた(大谷三)／川村儀一郎(大谷四)／佐藤せつ(大谷四)／松田としこ(大谷四)／佐竹カメオ(大谷四)／大谷イチ(大谷五)／川村みよし(大谷五)／五十嵐幸次(中沢)／武田登(真中)／武田まさゑ(真中)／遠藤盛治(舟渡)／堀惣次郎(舟渡)／志藤栄次郎(川通)／志藤みつゑ(川通)／白田ひてよ(大沼)

▲百歳を迎えられたみなさん



佐藤ちゆうさん(四ノ沢)



渡辺もゝのさん(大町)



今井ゆみさん(大町)



「氷の微笑」は3月6日発売開始
「ぶどうの初恋」は好評発売中

アイスワインの新愛称
「氷の微笑」に
新発売甘口赤ワインは
「ぶどうの初恋」

一月十八日、町農業団地センターにおいて、有限会社朝日町ワイン(社長/清野隆町長)主催の「ワインとバラとフラメンコの夕べ」が開催され、限定醸造ワインとして人気の高いアイスワインの新しい愛称と、新商品甘口赤ワインの発売が発表されました。

朝日町ワインは昨年末、「商品イメージに合った、親しみやすい名前を」と、アイスワインの新愛称を広く募集。県内外から六百六十六点の応募があり、審査の結果、殖産銀行宮宿支店にお勤めの阿部浩子さん(大町)の作品「氷の微笑(ほほえみ)」が新しい愛称に決定、披露されました。

また、斎藤瞳さん(上市市)が応募した「ぶどうの初恋」

も、新たに発売する甘口赤ワインの名称として選ばれ、発表されました。

バラの花で彩られた会場では、ワイン愛好者二百五十人が、二つのワインをじっくり味わいながら、異国情緒たっぷりのフラメンコショーを楽しんでいました。



命名者の阿部さん(左)と斎藤さん(右)

国民文化祭上演

創作ミュージカル人形劇

「神おわす沼～浮島物語」

国民文化祭が開催されます

平成15年に国民文化祭が山形県で開催されます。国民文化祭は、さまざまな文化活動を全国規模で発表、公表する文化の祭典です。

朝日町では「人形劇フェスティバル」を開催する予定です。全国のアマチュア人形劇団による人形劇の上演や、朝日町創作ミュージカル人形劇の発表会などを行います。

創作劇の脚本が完成

朝日町創作ミュージカル人形劇「～神おわす沼～浮島物語」の脚本が完成し1月26日に創遊館で発表会が行われました。

大沼の浮島を題材とする物語の脚本を、アマチュア劇団で活躍する東根市の岡田みち子さんに依頼。

「役行者から神秘的な地大沼に残って祈禱を続けるように命じられた主人公『覚道』。社を作って何年かつとめますが、寂しくなると都に帰ってしまおうとする。そこに…」というストーリーで、「人はひとりで生きているのではない、草や木も鳥も虫も沼の魚もみんないっしょに輝いて生きている」という、エコミュージアムの町にふさわしい内容になっています。

製作スタッフを募集します

今後はこの脚本をもとに、人形の製作にとりかかります。作ってみたい方、出演したい方、スタッフとしてやってみたい方は、ぜひ教育委員会生涯学習課（☎67-2118）までご連絡ください。



創作ミュージカル人形劇の台本



大谷の歴史が一冊の本に

「写真でみる 大谷郷」 発行

北部地区の歴史をまとめた「写真でみる郷土大谷郷」がこのたび発行されました。この本は「志藤六郎村おこし基金」の補助を受けて、北部地区郷土資料集編集委員会（保利貞雄委員長）が編集発行したものです。「家族団らんの一助になるような郷土の資料集をつくりたい」と、二年前に発行の企画が持ち上がり、その後地区民三十二人からなる編集委員

会を結成。原稿の執筆や写真撮影などの作業を、それぞれ分担しながら完成させました。A4判サイズ百三十六ページで、各ページの上半分に写真掲載。写真が多く使われ親しみやすく、漢字にはふりがなをつけるなどの配慮がされています。「開拓と暮らし」「子供に残したい郷土の宝」など五章で構成され、大沼の浮島や中沢のよだれ地蔵、大谷大堰物語など、北部地区の

希望者に頒布します

価格 一冊千二百円

取扱先 近江屋商店、朝日自

然観、りんご温泉、いもがわ温泉など

問合先 北部公民館

（☎68-2111）

名所や歴史、文化が紹介されています。保利委員長は「多くのみなさんの協力で、すばらしい本ができました。これを活用して郷土の歩んできた歴史や文化、先人の業績などを、祖父母から父母、父母から子どもへと語り継いでいってほしい」と話しています。

松原区民待望の道路が完成



町道松原線の改良工事が終了し、過日開通式典と祝賀会が行われました。

区内中央を南北に走る松原線は、住民の生活に欠かせない道路。道幅が狭く、車同士がすれ違うのに困難な箇所もあり、早期の改良が求められていました。このたび完成した道路は全長五百二十メートル幅五メートルで、両側にふた付きの側溝が設置されました。総事業費は約一億二千八百万円。

開通式典には区民や関係者約六十人が出席し、手づくりの横断幕や小旗を掲げ、工事の完成を祝いました。



わかば保育園

朝日町職員の給与と定員管理の状況について
お知らせします。

町職員の給与等のお知らせ

表1 人件費の状況 (平成12年度一般会計決算)



表2 給与費の状況 (平成13年度一般会計予算)



表3 平均給料月額と平均年齢 (平成13年4月1日現在)

区	分	平均給料月額	平均年齢
一般行政職	朝日町	356,721円	44.2歳
	県	364,900円	41.6歳
技能労務職	朝日町	319,733円	43.7歳
	県	336,000円	40.1歳

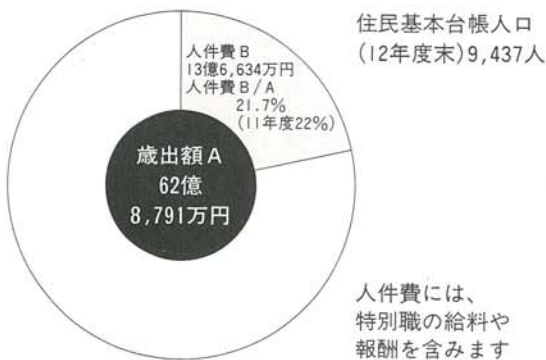

表4 初任給の状況 (平成13年4月1日現在)

一般行政職 (大学卒)	決定給	朝日町	174,400円
		国	174,400円
	採用 2年経過	朝日町	188,900円
		国	188,900円
一般行政職 (高校卒)	決定給	朝日町	141,900円
		国	141,900円
	採用 2年経過	朝日町	151,800円
		国	151,800円

表5 学歴別・経験年数別平均給料月額の状況 (平成13年4月1日現在)

一般行政職 (大学卒)	経験年数7~10年	249,900円
	経験年数20~25年	370,300円
	経験年数25~30年	441,100円
一般行政職 (高校卒)	経験年数7~10年	203,200円
	経験年数20~25年	337,400円
	経験年数25~30年	380,400円

経験年数とは、卒業後直ちに採用され引き続き勤務している場合は採用後の年数をいうものです



表7 職員手当 (平成13年4月1日現在)

手当名	(支給割合)	期末手当	勤勉手当
期末手当 勤勉手当	6月期	1.45月分	0.6月分
	12月期	1.60月分	0.55月分
	3月期	0.55月分	—
	計	3.60月分	1.15月分
職制上の職務級等による加算措置があります			
退職手当	(支給率)	自己都合	勲奨・定年
	勤続20年	21.0月分	28.875月分
	勤続25年	33.75月分	44.55月分
	勤続35年	47.5月分	62.7月分
	最高限度額	60.0月分	62.7月分
定年前早期退職者の特例措置として2%~20%の加算措置があります			
扶養手当	配偶者	16,000円	
	第1子	配偶者扶養	6,000円
		配偶者非扶養	6,500円
		配偶者なし	11,000円
	第2子	6,000円	
その他	それぞれ3,000円		
16歳~22歳までの子1人につき5,000円を加算			
住居手当	借家	持家	
	限度額27,000円	3,000円	
通勤手当	交通機関利用者	交通用具使用者	
	限度額45,000円	限度額24,000円	

45,000円を超えた場合は差額1/2を加えます

表11 定員管理計画

年度	職員数			計	定数比 (212人)
	町部局等	水道	病院		
11年度	155人	5人	42人	202人	△10人
12年度	151	5	46	202	△10人
					定数改正 (206人)
13年度	150	4	46	200	△6人
14年度	145	4	48	197	△9人
15年度	147	4	48	199	△7人
16年度	146	4	48	198	△8人

表10の職員数は一般職に属する職員であり、派遣職員を含み、臨時または非常勤職員を除いています

表6 一般行政職の級別職員数の状況 (平成13年4月1日現在)

区分	標準的な職務内容	職員数	構成比	1年前の構成比
1級	主事補、技師補	1人	1.0%	1.0%
2級	主事、技師	12	12.2	11.0
3級	主事、技師	9	9.0	10.0
4級	主任	12	12.2	10.0
5級	係長	22	22.2	22.0
6級	補佐、主査	18	18.2	22.0
7級	課長、補佐	17	17.2	13.0
8級	課長	8	8.0	11.0
計		99人	100%	100%

労務職と企業職(水道事業所)、福祉職(保育士)を除きます

表8 時間外勤務手当

11年度	支給総額	3,546万円
	職員一人当たりの支給年額	175,000円
12年度	支給総額	3,570万円
	職員一人当たりの支給年額	178,500円

表9 特別職の報酬などの状況 (平成13年4月1日現在)

区分	給料報酬月額	期末手当
町長	820,000円	給与(報酬)月額に40%を加算し、 6月期 1.45月分 12月期 1.60月分 3月期 0.55月分 計 3.60月分 を乗じた額
助役	635,000円	
収入役	585,000円	
教育長	575,000円	
議長	310,000円	
副議長	250,000円	
議員	235,000円	

表10 部門別職員数の状況 (各年4月1日現在)

区分	職員数		増減	主な増減理由	
	平成12年度	平成13年度			
一般行政部門	議会	3	3		
	総務	29	31	2	業務増
	税務	7	7		
	農林水産	17	16	△1	事務の統廃合縮小
	商工	6	5	△1	事務の統廃合縮小
	土木	9	9		
	民生	31	27	△4	事務の統廃合縮小
	衛生	9	9		
	小計	111	107	△4	
	特別行政部門	教育	35	35	
	消防	—	—	—	
	小計	35	35		
公営企業部門	水道	5	4	△1	事務の統廃合縮小
	病院	44	45	1	業務増
	その他	5	8	3	業務増
	小計	54	57	3	
合計	200	199	△1		

まちの話題

① 民音学校コンサート 和太鼓グループ「あすか組」公演



バチさばきの手ほどきを受ける子どもたち



おどけた天狗の演技にとびっきりの笑顔

迫力ある 和太鼓の音に感動

2月4日、宮宿小学校体育館で和太鼓グループ「あすか組」の公演が行われ、全校児童や保護者、学区民など約250人が鑑賞。迫力ある和太鼓演奏を楽

しました。

この公演は、青少年の情操教育の一環として、全国で「学校コンサート」を開いている財団法人民音音楽協会が主催したものです。

宮小豊年太鼓の歓迎演奏を受けて登場した「あすか組」のみなさんは、直径2メートルほどもある大太鼓の演奏

「天地人」や、鬼と天狗が登場し芝居をしながら演奏する「鬼と天狗」などの演目を披露。勇壮な太鼓の音とおどけた演技に、会場は大いに盛り上がりました。

また、メンバーによる演奏指導も行われ、児童や教職員が挑戦。プロの華麗なバチさばきを学びました。

③ 朝日自然観雪まつり



スノーモービル体験に歓声

朝日自然観雪まつりが1月27日に開催され、たくさんの家族連れやグループが訪れました。

今年は、町スノーモービル愛好会のみなさんの協力により、スノーモービルの試乗体験が企画され、小学生らが

次々に乗車。ブナ林の雪景色と風を切りかけぬける爽快感を楽しみました。

また会場内には、高さ3メートル、幅5メートルの巨大雪だるまがお目見えし来場者を歓迎。テントでは、玉こんにゃく、甘酒、納豆もちの無料サービスとダチョウ汁の販売が行われ、大いににぎわいました。

② 第4回エコミュージアム・カルタ大会

遊びながら学ぼう

「楽しく遊びながら、町のすばらしい自然や文化を学ぼう!」と、朝日町エコミュージアム・カルタ大会が1月26日、創遊館で行われました。町エコミュージアム協会が企画したもので、今年で4回目の開催。

対戦は学年ごとに行われ、参加した53人の小学生たちは「まちの宝物」が描かれた絵札の取り合いに熱い戦いを繰り広げました。



5 わかば家庭教育学級「だんごさげ」



古き良き伝統を 祖父母から孫へ

わかば家庭教育学級が1月11日にわかば保育園で開かれ、おじいちゃんおばあちゃんといっしょに「だんごさげ」を行いました。

大きなミズキの枝に、みんなで丸めた赤、青、黄、白色のカラフルなだん

ごを飾り、俵や鯛の形をした縁起物のふながしと折り紙で作ったやっこさんを取り付け、にぎやかな「だんご木」を作りました。

だんごさげは、1年の無病息災や諸事を祈願する小正月の伝統行事。志藤慶太くんのおばあちゃん、みえ子さん(川通)は、「家でも毎年飾るなどして古き良き伝統を孫たちに伝えていきたいですね」と話していました。

4 おばあちゃんの直伝講座

昔ながらの コンニャクづくりに挑戦

秋葉山交遊館で1月16日、「おばあちゃんの直伝講座」が開催され23人が参加。松田操さん(栄町)の指導を受けてコンニャクづくりに挑戦しました。

松田さんは「大きなナベにコンニャク芋をすりおろし、精製ソーダを加えて火にかけ、30分ほどかき混ぜます。ていねいにかき混ぜるのがコツです」とアドバイス。参加者たちは熱心にメモをとりながら実習しました。

参加した渡辺久子さん(大谷二)は「味も歯ごたえも良く、手づくりのものはやはりおいしい。ぜひ家でも作ってみたい」と感想を話していました。



7 地域開発討論会

どうする市町村合併 どうなる私たちの生活

「どうする市町村合併～あなたの生活はどう変わる」をテーマに1月20日、創遊館ホールで地域開発討論会が開催されました。

森谷義信山形新聞論説員の司会で、小山壽夫県市町村課長、小野寺喜一郎遊佐町長、津田宣勝元仙台市議の三氏による活発な討論がなされました。

「合併の背景に、日常生活圏の拡大や少子高齢化の進展がある。各自治体の大きな財源である地方交付金は、今後期待できない」(小山課長)、「合併により行政の効率化が図られるが、身近な所で手続きができなくなるなど住民サービスの低下も招く」(津田氏)、「将来どんな地域にしたいかを、住民が主体的に考える契機にしなければならない」(小野寺町長)などの意見を述べました。

6 第6回スノーランタンコンテスト



ブナ林をやさしく照らす スノーランタン

スノーランタンコンテストが1月26日、朝日自然観で行われました。

「雪国ならではの冬のイベントをしよう」と町商工会青年部が企画したもので、大谷小学校3学年の親子をはじめ町内外から25組、70人が参加。90分の制限時間内で「お城」や「ライオン」「サクランボ」など、さまざまな形のランタンを製作しました。

夕闇に包まれた午後4時30分、ラン



最優秀賞に輝いた作品
「ハリーポッターの世界」

タンの蜜ろうそくに火をともし、ブナ林の中にオレンジ色のやさしい光が次々と浮かび上がりました。参加者たちは、アカペラコーラスグループ「ビーチグラス」の美しいハーモニーを聞きながら、それぞれの作品を観賞。目の前に広がる幻想的な世界を心ゆくまで楽しんでいました。

みんなのひろば



大隅／
近衛 智之さん
こずえさん

新婚さん

友人の紹介で知り合った二人。智之さんは、キュートなこずえさんに一目ぼれ。

看護婦であるこずえさんとはなかなか休みが合わず、デートのセティングも大変。そんな中、カゼをひいて寝込んでしまった智之さん。心配したこずえさんは、すぐに駆けつけ手厚い看護を…。おかげで熱は下がったものの、智之さんの心の熱はますますヒートアップしていったとか。

昨年11月に結婚したお二人は、「私の帰りが遅い時には、彼が食事を作ってくれるので助かります」「主夫業(?)もしっかりやっていますよ」と、互いを思いやりながら毎日楽しく暮らしているようです。

将来は「子どもをたくさん作って、にぎやかな家庭を築きたい」と望むお二人。二人三脚の子育てが始まる日も近いかな？ いつまでもお幸せに！

すてきな仲間たち

77

「自然観スキー
スポーツ少年団」

雪と友だちになろう！



白銀のゲレンデを自由自在に滑り下りる爽快感が、スキーの魅力です！

私たちの少年団は、毎年11月に団員を募集します。今シーズンは31人が加入し、毎週日曜日に自然観スキーパークをオレンジ色のゼッケンをつけて滑りまくっています。指導してくれるのは、自然観スキークラブのベテランの先生たちで、スキーの楽しさや技術をわかりやすく、ていねいに教えてくれます。基礎練習にポルトレーニング、蔵王スキー場遠征と幅広い活動を行い、シーズンの締めくくりには、全員でジュニアパッチテストに挑戦します。

雪国に生まれた私たち。せっかくだからスキーで雪と友だちになって、冬を楽しく過ごしましょう。

(事務局/熊谷純雄 ☎67-7535)

- 町立図書館利用案内
- ・ 開館時間 午前9時～午後7時
 - ・ 休館日 毎週月曜日と月末日
 - ・ 貸出冊数 ひとり5冊まで
 - ・ 貸出期間 2週間以内

「火群の館」 春口 裕子 著
新築マンションで次々と起こる怪現象、それは無自覚な犯罪者へあてた最後の警告だった。幻想と生理的恐怖の復讐劇、暗く湿ったボイラー室で裁かれるのは、第二回ホラーサスペンス大賞特別賞受賞作。

「レッスンス」 谷村 志穂 著
傷ついた野生動物の魅力を持つ少女リコと、幼いころ母に捨てられた家庭教師の私。二人が重ねた明日へのレッスンス。私たち、自分で強くなるしかないんだよ。勇気をくれるピュアストーリー。

「アメリカにあって日本にないもの」 尾崎 哲夫 著
架空のアメリカ人の目をとおして、日本および日本人の諸問題を批判的に検討する試み。未曾有の困難にまっすぐ立ち向かうか、泥沼の中で出口を求めて右往左往するか。両国の社会観、価値観の違いから見えてくる日本再生の処方箋。

「夜明けの音が聞こえる」 大泉 芽衣子 著
自ら声を封じこめていたうちに、本当に声がでなくなつた「僕」。治療者の勧めでホテルで働き始めるが、周囲に溶け込めず、ふとした誤解から従業員たちを敵に回し、そして執拗ないじめを受け…。



今月のおすすめ
町立図書館新刊案内



ひとことトーク

一針一針 心をこめて
仕立てます



佐藤 明美さん
(栄 町)

全国技能グランプリ和裁部門で第3位

昨年、千葉県の幕張メッセで開かれた「全国技能グランプリ」に出場しました。これは、全国から集まった職人たちが、九時間という決められた時間の中で、一枚の着物を縫いあげ、その仕上がりを競う大会です。

この大会に出場するために、二年間訓練をしました。その結果として、賞をいただくことができませんでした。これも先生のご指導や職場の同僚、家族の協力があればこそと、感謝の気持ちでいっぱいです。

洋服のように型紙を作らず、一枚の布を無駄なく使い仕上げる着物は、日本古来の芸術品だと思っています。そのすばらしさを一人でも多くの人に伝えられるように、これからも一針一針心をこめて仕立てていきたいと思っています。

健康と福祉 (18)

あれこれ

子どもの予防接種

朝日町に転入してきました。子どもの予防接種を受けたのですが、接種方法と日程を教えてください。



朝日町では、集団接種（ポリオ・BCG）と、個別接種（三種混合・麻しん・風しん・日本脳炎）を実施しています。

日程は、町が発行している「保健事業の日程」に掲載していますのでご覧ください。

（予防接種は各市町村によって方法や時期が異なります。前住所地での接種状況をよく確認のうえ申し込みください）



子どもの具合が急に悪くなり、予防接種を受けられませんでした。どうすればいいでしょう？



町で行う予防接種は七歳半まで受けることができませんので、具合が悪い場合は無理をしないで、次の機会に受けるようにしましょう。（最長七歳半まで予防接種を受けることができますが、各種接種を計画的かつ有効に受けていただくために、接種の種類ごと「接種対象年齢」を定めています。

お手元の冊子「予防接種と子供の健康」二十ページをお読みください。



予防接種や子どもさんの健診に関することは、健康福祉課係（☎67-2116）までお気軽にどうぞ。



町民の声

みなさんからののおたよりでつくるコーナーです。
町に対する意見や要望、みなさんの周りでの出来事や話題、
日ごろ感じていること、イラスト、質問などお待ちしております。

■あて先/〒990-1442 朝日町大字宮宿1115番地
朝日町役場企画課 企画広報係
(☎67-2112 FAX67-2117)
■Eメール/kikaku@town-asahi-yamagata.com

戸籍偽造の 防止策は？

先 日、「狙われた住民票・追跡戸籍偽造」というテレビ番組を見ました。本人が知らない間に偽造の婚姻や養子縁組届が出され、悪用された事件を取り上げたもので、とても驚きました。

大都市で起きた事件ですが、朝日町においても発生の可能性は十分考えられます。そこで、朝日町役場の偽造防止策はどのようなになっていますか。お知らせください。

【志藤正雄さん・栗木沢】
大都市で起きた事件ですが、朝日町においても発生の可能性は十分考えられます。そこで、朝日町役場の偽造防止策はどのようなになっていますか。お知らせください。

答 ご質問をお寄せいただき、ありがとうございます。
現在の戸籍法では本人を確認する規定はなく、代理人や郵送による届け出がされた場合でも、内容に誤りがなければ受理することになっています。

現在町では、受付する際に①町内に住所または本籍のある方は、住民票や戸籍簿により照合 ②町内に住所または本籍のない方は、該当市町村に電話確認 および運転免許証との照合確認 ③代理人や郵送による届け出の場合は、本人に電話確認



などを行い偽造防止に努めています。

今後は、新たな対策（身分証明書等の提示など）の検討を進めるとともに、窓口のチェック態勢を一層強化していきたいと考えています。戸籍の受付はもちろん、申請書に基づく戸籍謄本や住民票、印鑑証明書などを交付する際も、内容をよく確認し、偽造防止と事務の適正処理に努めてまいります。

よちよちクラブで 遊びましょう

こ の間、新しくできたばかりの「よちよちクラブ」

に行ってきました。三番目の子どもはまだ赤ちゃんですが、私自身いろんな親子と触れ合えたことが新鮮で、楽しかったです。家族のもとで母親といっしょに遊ぶことは大切なことだと思いますが、家の中に引きこもってばかりでは、親も子も煮詰ま



【生涯学習課】

ます。同じ年代の子とふれあい、遊び、そして母親も母親同士おしゃべりして仲良くなることによつて子育てももっと楽しくなるはずです。
毎週一回あるようなので、家に閉じこもってばかりのお母さんとお子さん、遊びに行ってみてはいかがでしょうか？
【近藤優子さん・四ノ沢】

答 「よちよちクラブ」は、毎週木曜日午前十時から正午まで、創造館を会場に開催しています。

お母さん、おばあちゃん同士も仲良くなれますので、お子さんを連れて気軽に遊びにきてください。お待ちしております！

図書券
が
当たる

広報
◆
クイズ



【問題】

- ①右の写真。
二十五組約七十人が参加した「スノー○○○○コンテスト」
- ②アイスワインの新愛称決定。「○○の微笑(ほほえみ)」
- ③では、このたび新発売した甘口赤ワインの愛称は？「ぶどうの○○」

【応募方法】

正解を「広報あさひまち」の折り込みハガキに書いて送ってください。正解者の中から抽選で三人の方に図書券をプレゼントします。また、広報記事に対する感想やみなさんのおたよりをお待ちしています。

【十二月号の答え】

- ①りんご ②ふるさと ③自然観
- 【応募者総数】二十三人
- 【当選者】大滝信子さん(下戸沢)、佐竹祥一さん(八ッ沼)、志藤美香さん(川通)

■12月1日～31日届出

すこやかに

(出生届)

区名	出生児氏名	性別	保護者名
助ノ巻	伊藤 康輝	男	正 昭
八ツ沼	阿部 崇人	男	信 治



おしあわせに

(婚姻届)

遠藤 直裕	♥	阿部 睦美
(舟渡)		(宮城県)
村山 一史	♥	菅野 里織
(宇津野)		(山形市)
遠藤 義弘	♥	大谷 梨香
(栗木沢)		(大江町)



やすらかに

(死亡届)

区名	死亡者氏名	世帯主
西町	安彦 幸吉	孝子
四ノ沢	佐竹 健治	本人
太郎二	長岡 こゑ	太蔵
西町	柴田 清治	達雄
本町	佐藤 清作	直博
大谷四	長岡 きくよ	志麻

■1月1日～31日届出

すこやかに

(出生届)

区名	出生児氏名	性別	保護者名
大町	鏡 樺凜	女	昌 弘
川通	志藤 紀洋	男	宜 徳
大谷一	濱田 匠十	男	一 彦
常盤	梅津 航樹	男	宏 一
栗木沢	菊地 泰河	男	健 男
栗木沢	志藤 好	女	健 二
西原	阿部 明人	男	英
太郎一	長岡 沙紀	女	昌 史



やすらかに

(死亡届)

区名	死亡者氏名	世帯主
大谷四	荒木 時雄	本人
西町	海野 三樹	本人
元町	堀 重雄	芳子
前田沢	熊谷 保夫	保勝
大谷五	早坂 竹雄	健一
助ノ巻	鈴木 政一	恭二
大谷四	白田 つるの	信一
四ノ沢	長岡 純治	本一
助ノ巻	布施 宗助	いと
元町	清野 勇一	浩之
大谷六	白田 きく	嘉藏

ハイ!ルイズです



今月のワンポイント英会話

マイタウンイズ フェイマス フォー アップルズ
My town is famous for apples
(私の町はりんごで有名です)

This month I want to introduce you to British culture. Food in Britain differs very much from food here in Japan, we do not eat raw fish, and rice is not part of our daily diet. "Good old British fish and chips" can be bought from a fish and chip shop, and are best eaten out of the newspaper they are rolled in. Every Sunday we eat "roast beef or roast chicken". It is a meal everyone looks forward too. Sunday is often the only time in the week when all members of the family come together, including grandparents, who unlike in Japan, do not live with their children. Britain is famous for "Afternoon Tea", which involves drinking tea, and eating scones and cakes. In the evenings we go to traditional country pubs, as opposed to karaoke bars, where we drink beer, cider or Scotch whisky, and chat.

今月はみなさんに英国の文化を紹介しましょう。

英国の食べ物日本の食べ物とずいぶん違います。英国では刺し身は食べませんし、米も日常食べるものではありません。"英国の伝統的なおいしい食べ物はフィッシュ アンド チップス(魚とじゃがいもを揚げたファーストフード)"で、フィッシュ アンド チップスのお店で買えますが、新聞紙に包んだまま食べるのが一番おいしいです。

毎週日曜日には"ローストビーフやローストチキン"を食べます。これもみんなが楽しみにする食事です。日曜日は1週のうちに、祖父母を含め、家族みんなが集まる唯一の日です。祖父母は、日本と違って、自分の子どもといっしょに生活していません。

▼フィッシュアンドチップス



英国は"午後のお茶"で有名です。その時はお茶ばかりでなく、スコーン(平らで丸いパンケーキ)やケーキを食べたりします。夕方には日本でカラオケバーに行くように、私たちは昔なつかしいカントリーパブに行きます。そこで、ビールやサイダー(りんごベースのアルコールを含んだ飲み物)、スコッチウイスキーなどを飲みながらおしゃべりします。

人口と世帯数

●平成13年12月31日現在

人口	9,340人(減 12人)
男	4,643人(減 6人)
女	4,697人(減 6人)
世帯数	2,582戸(減 1戸)

() 内前月比

人口と世帯数

●平成14年1月31日現在

人口	9,324人(減 16人)
男	4,636人(減 7人)
女	4,688人(減 9人)
世帯数	2,579戸(減 3戸)

() 内前月比



太郎村春耕行事図絵馬

(太郎地区：大日堂)

民俗資料分野で、昭和57年町指定を受けた文化財。絵馬としては朝日町を代表する物件である。奉納（江戸期安政年間）絵師（龍峰）。

絵馬は人々の「祈願」「報謝」などが込められた社寺への奉納絵額である。この絵馬は単に春耕行事を写して「豊かな実り」を祈っているだけではない。当時の太郎村の人々の農耕に対する「深い愛着」や「たゆみない努力」までも描き込まれているように思える。

朝日町生涯学習 推進大会の開催

町民の身近な学習の場として開設している「町民大学」。一年間の学習活動のまとめとして生涯学習推進大会を開催します。ぜひご参加ください。

▼期 日 2月24日（日）

午後1時30分～

▼場 所 創遊館ホール

▼内 容 履修証書授与
学習体験発表
記念講演

▼入場料 無料

▼問合せ 生涯学習課
(電話67-2118)

記念講演

「日本人が見失っている

大切なもの」

ジャーナリスト 江森陽弘氏



正月明け早々、うれしい知らせが届きました。

年一回行われる県市町村広報コンクールの広報紙部門（町村II部・人口一万人以下）で、「広報あさひまち」が入選一席を受賞。また、写真の部では「はみがきだいすき（六月号表紙）」が一席、「小春日和の穏やかな日に（十一月号表紙）」が四席、旧大暮山分校で開かれた白い紙ひこうき大会の組み写真「一日だけ

春 夏 秋 冬 編集後記

開校した山間の学校」が三席に、それぞれ入選することができました。

これもひとえに、町民のみなさんの温かいご支援とご協力があつたからこそと、感謝の気持ちでいっぱいです。

これからも広報委員一丸となつて、親しみのある広報紙づくりをめざしてがんばりますので、よろしく願います。

朝日町広報委員会